

# **Proposta di legge**

**Modifica dei confini territoriali dei Comuni di Filadelfia , Francavilla Angitola e Polia della provincia di Vibo Valentia.**

## **RELAZIONE ILLUSTRATIVA**

La proposta di legge in oggetto e' presentata in sostituzione del PL 194/XII, rispetto al quale sono state accolte alcune osservazioni fatte in sede di audizione dei Sindaci dei Comuni interessati, è finalizzata alla modifica, e conseguente variazione, dei confini del Comune di Filadelfia con i confini dei Comuni di Francavilla Angitola e Polia, ed è promossa dall'Associazione "Io abito a Filadelfia".

L'associazione e' costituita da cittadini residenti nella contrada Fria di Francavilla Angitola e Piano Bosco, Pantani e Fella' del Comune di Polia.

Le contrade suddette sono contigue al Comune Filadelfia ma ricadenti nei Comuni di Francavilla Angitola e Polia.

Nella proposta si espongono in dettaglio le motivazioni che spiegano gli aspetti urbanistici e soprattutto socio-culturali della popolazione delle contrade Fria, Piano Bosco, Pantani e Fella' che hanno comune origine con i cittadini di Filadelfia.

Premesso:

che l'Art. 133 della Costituzione Italiana dispone, al suo secondo comma, che il legislatore regionale possa procedere ad istituire nel

proprio territorio nuovi Comuni e .**A MODIFICARE LE CIRCOSCRIZIONI COMUNALI...** , previa consultazione delle “ popolazioni interessate “;

che nel momento di approvazione della proposta di Legge regionale, è necessario allegare, al Primo punto, le Planimetria di inquadramento generale dei territori, costituito dalle planimetria e dalla Relazione descrittiva della rettifica di confine che individua i fogli di mappa catastali contenuti nella porzione di territorio da aggregare al territorio del Comune di Filadelfia, e così come censiti; Comune di Francavilla Angitola limitatamente al foglio 17 per le particelle indicate in planimetria e specificate in relazione descrittiva. Comune di Polia limitatamente agli interi fogli di mappa n. 2, n. 7 n. 11. Rispetto al precedente progetto di legge PL 194/XII sono state accolte alcune osservazioni del Comune di Polia tendenti a far rimanere all'interno del proprio territorio comunale l'area di una iniziativa industriale (fg. 19 part. 386) e l'intera area SIC n. IT9340086 (Lago dell'Angitola).

§§§

che la Legge regionale di riferimento è la L.R. 5 aprile 1983 n. 13 “ *Norme di attuazione dello statuto per l'iniziativa legislativa popolare e per i referendum* “ ; agli Artt. 32 – 40 : ... *prima di procedere all'approvazione di ogni progetto di legge che comporti .... ovvero mutamenti delle circoscrizioni comunali, il Consiglio regionale delibera l'effettuazione del referendum consultivo obbligatorio* “ ;

che una recentissima pronuncia della Corte Costituzionale del 07.10.2019, ha sancito che per l'adesione di un territorio ad altro comune basta l'espressione di voto delle sole persone interessate al passaggio;

### §§§

che tale attività amministrativa di avvio della richiesta, nasce da una serie di considerazioni di natura prettamente territoriale, culturale, di erogazioni di servizi e di quanto altro di seguito specificato e pertanto, si puntualizzano alcuni importanti motivi alla base della procedura in atto:

1) Il percorso finalizzato a rivedere i confini delle proprie isole territoriali ed amministrative, viene perseguito nell'ottica di favorire una migliore gestione sia dei servizi offerti ai cittadini residenti, in quanto gli abitanti delle località interessate e ricadenti nel territorio di Polia e Francavilla Angitola, storicamente, hanno visto i loro interessi individuali e collettivi, trovare diretta tutela nei servizi resi dal Comune di Filadelfia; sia per la conformità orografica del territorio, molto più vicino e collegato a quello di Filadelfia e sia per ragioni affettive e di legame con i cittadini dello stesso comune, oltre che per ragioni sociali, culturali e religiose;

**Occorre ricordare, in effetti che, la circoscrizione è una unità territoriale nata per svolgere alcune funzioni di governo e per gestire i servizi di base, in modo il più possibile vicino alla gente.**

In tali porzioni di terreno, di modeste estensioni, sia quelle inerenti il Comune di Polia che quelle di Francavilla Angitola, risultano insediati stabilmente nuclei di famiglie che dimorano in case sparse, risultanti ai fini fiscali come prime abitazioni, i quali trovandosi a notevole distanza dai Comuni originari e di fatto integrate nel Comune di Filadelfia, usufruiscono, già oggi, dei servizi erogati da parte di quest'ultimo, mentre hanno grande difficoltà a ricevere i necessari interventi di manutenzione sulle urbanizzazioni primarie, in parte esistenti, cui con difficoltà, per le ovvie e differenti priorità, il Comune di Filadelfia, riesce ad adempiere.

§§§

Inoltre i residenti hanno maggiore difficoltà a recarsi agli uffici comunali di Polia e Francavilla Angitola, piuttosto che a quelli di Filadelfia. I servizi sanitari si trovano in Filadelfia e gli abitanti di queste zone sono tutti seguiti dai medici di base di Filadelfia e si

rivolgono ai servizi dell'unità socio – sanitaria – assistenziale dell'ASP, sita in Filadelfia.

### §§§

Il territorio del Comune di Francavilla Angitola, soprattutto, nella località indicata di c.da Fria, si incunea nel centro abitato di Filadelfia, con una striscia di terreno, così come risultante dal foglio di mappa n.17 con le particelle indicate nell'allegato al presente progetto di legge.

### §§§

Tale porzione di terreno è stata oggetto, in questi ultimi anni, di un consistente incremento di insediamenti abitativi, per effetto anche del trasferimento di numerosi cittadini – la totalità degli stessi !!! - dal comune di Filadelfia; per cui si è creata una comunità sociale che pur dipendendo amministrativamente dal comune di Francavilla Angitola, nello specifico, dal quale dista parecchi chilometri non coperti da servizi pubblici e di trasporto, è socialmente ed economicamente omogenea al tessuto urbano e sociale del comune di Filadelfia.

Basti vedere il terreno dal punto di vista orografico, per rendersi conto che queste zone sono conurbate con il territorio di Filadelfia e che, per contro, sono a picco, con un dislivello di 400 metri, con il nucleo periferico di Francavilla Angitola, e che per essere raggiunta deve

essere coperta una distanza di 5 km, percorrendo la strada provinciale o delle stradette minori di campagna.

### §§§

Stesse ragioni, dal punto di vista dell'erogazione dei servizi per gli abitanti delle contrade di Piano Bosco, Fellà e Pantani, nel comune di Polia, che da sempre, distanti parecchi chilometri da questo ultimo, usufruiscono della maggior parte dei servizi resi dal Comune di Filadelfia: scuolabus per recarsi agli istituti di Filadelfia; servizio raccolta rifiuti, servizio idrico, sono erogati, infatti, da quest'ultimo comune; I ragazzi/e frequentano le scuole di Filadelfia ed hanno i loro contatti sociali, civili e culturali con le strutture pubbliche e private di questo territorio; frequentano le Chiese e le parrocchie di Filadelfia e tutte le attività ad esse collegate;

### §§§

I residenti in detti territori fruiscono delle attività economiche di Filadelfia ed hanno i loro domicili per motivi di lavoro e di attività economica, sempre nello stesso comune di Filadelfia;

### §§§

Si aggiunga che il Comune di Filadelfia, si è sempre rivelato sensibile alle esigenze delle due comunità, così come sopra individuate, rendendole partecipi dei servizi di cui ha dotato il suo territorio, tanto

che i servizi idrici, di nettezza urbana e di pubblica illuminazione sono stati creati e gestiti con le risorse finanziarie del comune di Filadelfia.

Ma il limite dell'intervento amministrativo è imposto dalla circostanza che le due piccole comunità create, non rientrano ufficialmente nel territorio di Filadelfia e questo riduce la portata degli interventi dello stesso, senza che, peraltro, ad esso si sostituisca l'intervento dei Comuni di Polia e Francavilla Angitola, nella cui competenza territoriale rientrano le contrade oggetto del presente procedimento e verso i quali gli abitanti versano le relative tasse e tributi.

Tali territori, ad eccezione di alcuni interventi, versano in uno stato non ottimale, soprattutto per la mancanza di una rete adeguata di depurazione e di servizi di viabilità.

Questa proposta, quindi, non deve essere considerata come una semplice sommatoria aritmetica di residenti, ma una seria base per alcune iniziative di sviluppo per queste porzioni di territori ed il complesso delle iniziative socio-economiche e culturali dell'intera area.

Il Comune di Filadelfia, infatti, vuole adottare nuovi strumenti urbanistici per puntare al rilancio economico, turistico e naturalistico del proprio territorio, partendo dai servizi, anche quelli già resi, come sopra detto, a tutte le comunità di riferimento di questo avvio di procedimento.

Ci si prefigge lo scopo di conferire un equilibrato aspetto al territorio stesso, prevedendo interventi finalizzati ad annullare o comunque mitigare gli effetti della mancanza di idonee infrastrutture nel rispetto degli standard urbanistici.

Ma non solo questo. Gli interventi possibili e programmabili, non sono pensati, solamente, dal punto di vista dei servizi erogati, ma anche per una maggiore inclusione degli abitanti di queste zone, a tutti i livelli.

Basti pensare che alcuni aspetti essenziali per la vita e la crescita sociale e civile dei ragazzi e delle ragazze, soprattutto, non possono essere portati avanti; ad esempio, non è possibile coinvolgere i giovani nelle attività sportive patrocinate dallo stesso comune, in quanto alcuni servizi che potrebbero avvantaggiarli, ad esempio il servizio pomeridiano da e per le strutture sportive, non è possibile effettuarlo per ovvi motivi di limitazione territoriale ed amministrativa del comune di Filadelfia. Parliamo di attività culturali, come la partecipazione ai momenti di scuola di teatro o di musica, che sono interdetti ai ragazzi di queste zone e che potrebbero, invece, usufruirne gratuitamente, nel mentre non possono essere coinvolti.

Da ultimo e non per minore importanza, bisogna sottolineare un altro aspetto fondamentale che richiama lo stretto rapporto tra gli abitanti di queste zone e non solo, con Filadelfia. Non esiste cerimonia funebre



delle povere persone decedute che non si svolga in Filadelfia; così come le tumulazioni presso il cimitero della stessa città, segno del profondo attaccamento alle radici degli abitanti dei luoghi di cui parliamo.

### §§§

Ora, come è noto, i cittadini residenti nelle aree interessate, edotti del procedimento amministrativo avviato e consci dei benefici e delle opportunità che se ne possono trarre, così come degli svantaggi derivanti dalla mancata modifica circoscrizionale, hanno già espresso una prima manifestazione di volontà a transitare nel comune di Filadelfia.

Il presente progetto di legge non comporta nuove o maggiori spese, atteso che si tratta di una rideterminazione di circoscrizioni territoriali dei comuni di Filadelfia, Francavilla Angitola e Polia, anzi, determinerà un abbattimento di costi nell'erogazione dei servizi, che saranno di continuità, sia urbanistica che edilizia, tra i territori.

## **DESCRIZIONE SINTETICA DELL'ARTICOLATO**

art.1 Modifica dei Confini Territoriali dei Comuni di Filadelfia, Francavilla Angitola e Polia della provincia di Vibo Valentia.

art.2 Rapporti conseguenti alla modifica dei confini territoriali dei Comuni di Filadelfia, Francavilla Angitola e Polia.

art.3 Clausola di invarianza finanziaria.

art.4 Entrata in vigore della legge.

### **I consiglieri Regionali**

*On. Francesco De Nisi*

*On. Giuseppe Graziano*

## RELAZIONE TECNICO-FINANZIARIA

Gli unici profili di spesa che graveranno sulla finanza regionale sono connessi alla indizione e all'organizzazione del Referendum consultivo di cui all'articolo 40 della legge regionale 13/1983. Infatti, l'articolo 32 della citata legge regionale stabilisce che, per quelli consultivi, *“le spese relative agli adempimenti spettanti ai Comuni, nonché quelle dovute ai componenti dei seggi elettorali sono anticipate dai Comuni e rimborsate dalla Regione”*, con la possibilità per la Regione di *“anticipare ai Comuni, su loro richiesta, un importo pari al 75% dell'ammontare delle spese occorrenti. I provvedimenti di rimborso e di anticipazione sono adottati dalla Giunta regionale”*.

Per il calcolo dell'ammontare del rimborso spettante ai Comuni si sono assunti quali parametri di riferimento di carattere generale quelli adottati dal Ministero dell'Interno in occasioni delle elezioni politiche e regionali del 2013, inoltre, facendo pieno riferimento a quanto statuito dalla Giunta Regionale con delibera 447/2014 da cui si evince un costo medio per seggio di € 1.248,9607 (arrotondato a 1.249) e un costo medio per elettore di € 3,3690 (arrotondato a 3,37).

Le spese anticipate dai Comuni e rimborsabili dalla Regione possono essere suddivise nelle seguenti categorie:

- compensi ai componenti di seggio elettorale: sono rimborsate nelle misure dell'art. 1 della legge n. 70/1980, così come sostituito dall'art. 3, comma 1, della legge 62/2002, salve successive modificazioni;
- retribuzioni di prestazioni straordinarie rese dal personale comunale: le spese per il lavoro straordinario dei dipendenti comunali addetti ai servizi elettorali sono autorizzate nel rispetto di quanto previsto dall'art. 15, D.L. n. 8/1993 convertito con la legge n. 68/93 come modificato dal comma 400 lett.d) punti 1 e 2, legge 27 dicembre 2013 n. 147, dal contratto collettivo di lavoro del comparto e dalle altre disposizioni vigenti;
- Spese per assunzione di personale a tempo determinato: è ammessa al rimborso la sola spesa relativa al periodo di tempo strettamente necessario per lo svolgimento degli adempimenti elettorali, fermo restando che il rimborso della spesa è limitato, come tempo massimo, al periodo intercorrente tra l'affissione del decreto di convocazione di comizi ed il trentesimo giorno successivo delle consultazioni;

*Consiglio regionale della Calabria*

Via Cardinale Portanova | Palazzo Campanella | 89123 REGGIO CALABRIA

- Stampati e manifesti non forniti dalla Regione: possono essere rimborsate solo le spese agli stampati indispensabili per la necessità del servizio elettorale la cui fornitura è prevista a cura dei Comuni;
- Trasporti vari e per operazioni di montaggio/smontaggio delle cabine elettorali: sono rimborsabili le spese relative ai trasporti che si rendessero necessarie nei giorni della votazione ed in quelli precedenti e successivi, con particolare riferimento all'organizzazione del servizio della raccolta delle notizie, al collegamento delle sezioni elettorali dislocate in frazioni e località distanti dalla sede comunale ed al recapito dei plichi elettorali da effettuarsi a cura delle sezioni elettorali dei comuni;
- Allestimento degli spazi per la campagna referendaria e dei seggi elettorali;
- Spese postali e telegrafiche: sono comprese anche quelle per la revisione dinamica straordinaria delle liste elettorali;
- Spese varie sempre inerenti agli oneri effettivamente sostenuti per specifici adempimenti organizzativi da parte dei Comuni ( ad esempio, affitto dei beni immobili da adibire a sezioni elettorali; noleggio dei beni immobili per sezioni elettorali; spese sostenute dai Comuni per l'erogazione di buoni pasto al personale che ha svolto lavoro straordinario limitatamente nei giorni in cui il lavoro straordinario è stato effettivamente svolto per attività inerenti l'organizzazione del referendum consultivo).

Dall'istruttoria effettuata, risulta che gli elettori potenzialmente interessati alla consultazione referendaria sono così suddivisi: Comune di Francavilla Angitola, 70 elettori e 1 sezione elettorale; Frazione Polia, 150 elettori e 1 sezione elettorale

Pertanto si deduce che nel territorio interessato al referendum (Francavilla Angitola /Polia) il numero complessivo degli elettori, comprensivo degli elettori iscritti all'AIRE, è pari a 220 persone.

Alla luce delle considerazioni sopra esposte, assumendo come parametro il costo individuato dalla Giunta regionale nella citata delibera, le spese complessive a carico della Regione per lo svolgimento del referendum consultivo, possono essere stimate in € 3.037,2 (1.249 x 2 seggi e 3,37 x 160 votanti) indicando quale criterio di quantificazione degli oneri quello della fissazione di un tetto di spesa. Gli oneri gravano per il solo

esercizio 2023 sul bilancio regionale e trovano congrua copertura mediante prelievo dal Programma U.30.03, capitolo U0700110101 dello stato di previsione della spesa del bilancio regionale per l'esercizio 2023, e corrispondente imputazione della medesima somma a carico del Programma U.01.07, capitolo U0100210600 "Spese per l'attuazione del Referendum (LR 13/1983)".

## **QUADRO DI RIEPILOGO ANALISI ECONOMICO FINANZIARIA**

*(allegato a margine della relazione tecnico finanziaria art. 39 Statuto Regione Calabria)*

**Titolo:** Modifica dei confini amministrativi dei Comuni di Filadelfia, Francavilla Angitola e Polia della Provincia di Vibo Valentia.

*Consiglio regionale della Calabria*

Via Cardinale Portanova | Palazzo Campanella | 89123 REGGIO CALABRIA

**La Tabella 1** è utilizzata per individuare e classificare le spese indotte dall'attuazione del provvedimento. *Nella colonna 1* va indicato l'articolo del testo che produce un impatto finanziario in termini di spesa o minore entrata.

*Nella colonna 2* si descrive con precisione la spesa.

*Nella colonna 3* si specifica la natura economica della spesa: C "spesa corrente", I "spesa d'investimento" *Nella colonna 4* si individua il carattere temporale della spesa: A "annuale", P "pluriennale"

*Nella colonna 5* si indica l'ammontare previsto della spesa corrispondente

**Tab. 1 – Oneri finanziari**

Articolo	Descrizione spese	Tipologia C/I	Carattere Temporale A/P	Importo
1	Spesa per indizione referendum	C	A	3.037,20

**Criteri di quantificazione degli oneri finanziari**

Per i criteri di quantificazione si rinvia a quanto specificato nella relazione tecnico-finanziaria.

**Tab.2 – Copertura finanziaria:**

Indicare nella Tabella 2 il Programma e/o capitolo di copertura degli oneri finanziari indicate nella Tabella 1

Programma/Capitolo	Anno 2023	Anno 2024	Anno 2025
Programma			
Capitolo	3.037,20€		
Programma			
Capitolo	3.037,20€		

Il Fondo di cui all'articolo 1 è costituito prelevando la somma di euro 3.200,00 dal capitolo di spesa

\_\_\_\_\_ e imputando contestualmente la suddetta somma al Programma

\_\_\_\_\_.

Capitolo \_\_\_\_\_.

**ALLEGATI**

**Proposta di legge**

**Planimetrie del territorio e relazione tecnica**

**Delibera del Comune di Filadelfia del 22/05/2023 n. 10**

*Consiglio regionale della Calabria*

Via Cardinale Portanova | Palazzo Campanella | 89123 REGGIO CALABRIA

## **Modifica dei confini territoriali dei Comuni di Filadelfia, Francavilla Angitola e Polia della Provincia di Vibo Valentia**

### Art. 1

#### *Modifica dei confini territoriali dei Comuni di Filadelfia, Francavilla Angitola e Polia della provincia di Vibo Valentia*

A decorrere dal 1° gennaio 2024, sono modificati i confini territoriali tra i Comuni di Filadelfia, Francavilla Angitola e Polia della Provincia di Vibo Valentia, mediante distacco della contrada Fria di Francavilla Angitola e delle Contrade Piano Bosco, Pantani e Fella' del Comune di Polia e contemporanea aggregazione delle stesse al Comune di Filadelfia. La relazione tecnica comprendente la planimetria con le particelle in catasto direttamente interessate sono riportate in Allegato A.

### Art. 2

#### *Rapporti conseguenti alla modifica dei confini territoriali dei Comuni di Filadelfia, Francavilla Angitola e Polia*

. La definizione di eventuali rapporti patrimoniali e finanziari conseguenti alla modifica dei confini territoriali dei Comuni di Filadelfia, Francavilla Angitola e Polia è stabilita ed è regolarizzata a cura delle amministrazioni degli enti interessati nei tre mesi successivi alla modifica di cui all'articolo 1.

### Art. 3

#### *Clausola di invarianza finanziaria*

Dall'attuazione della presente legge non derivano ulteriori oneri a carico del bilancio regionale.

### Art. 4

#### *Entrata in vigore della legge*

La presente legge entra in vigore il giorno successivo alla data di pubblicazione nel Bollettino ufficiale telematico della Regione Calabria.

*Reggio Calabria, 22 settembre 2023*

*Francesco De Nisi*

*Giuseppe Graziano*

*Consiglio regionale della Calabria*

Via Cardinale Portanova | Palazzo Campanella | 89123 REGGIO CALABRIA

**Modifica dei confini territoriali dei Comuni di Filadelfia, Francavilla  
Angitola e Polia della Provincia di Vibo Valentia**

*Allegato A – planimetrie di inquadramento generale e  
relazione tecnica*

Il tecnico

Ing. Luca Circosta

## RELAZIONE DESCRITTIVA DELLA RETTIFICA DI CONFINE

Il sottoscritto ing. Circosta Luca, iscritto all'albo degli ingegneri della Provincia di Cosenza al n. 5727 con studio in Brognaturo, corso Roma 79 a seguito di incarico conferito dal presidente del Comitato ritorno a Filadelfia, relaziona quanto segue:

La presente proposta di legge nasce per rettificare i confini territoriali dei Comuni di Filadelfia, Francavilla Angitola e Polia della Provincia di Vibo Valentia.

Il territorio della contrada Fria di Francavilla Angitola e' confinante con il centro urbano di Filadelfia, e dista non piu' di cento metri dalla zona di espansione residenziale che ospita il polo scolastico e sportivo, mentre per raggiungere il centro urbano di Francavilla Angitola bisogna percorrere la viabilita' provinciale e comunale per una distanza di sette chilometri.

Il territorio delle contrade Piano Bosco, Pantani e Fella' confinano con la contrada piano Bosco di Filadelfia e distano dal centro urbano di Filadelfia non piu' di due chilometri. Mentre dal centro urbano di Polia distano circa otto chilometri.

Dal punto di vista orografico la contrada Fria di Francavilla Angitola e' ubicata al margine est dell'altipiano di Filadelfia ed e' collegata alla viabilita' solo mediante la strada urbana viale Europa di Filadelfia.

Le contrade Piano Bosco, Fella' e Pantani di Polia sono la naturale prosecuzione dell'altipiano di Filadelfia e confinano con la contrada Piano Bosco di Filadelfia a ovest, con la contrada Pantani di Filadelfia a est, con la strada provinciale 45 a sud e con la contrada Cannalia di Francavilla Angitola a est.

La contrada Fria di Francavilla Angitola da accorparsi a Filadelfia e' estesa complessivamente ha 27.2.

Le contrade Piano Bosco, Fella' e Pantani di Polia sono estese complessivamente ha 337,449.

I fogli di mappa del Comune di Francavilla Angitola da aggregare al Comune di Filadelfia sono il foglio 17 limitatamente alle particelle: 4 - 5 - 10 - 11 - 15 - 18 - 25 - 45 - 52 - 53 - 65 - 66 - 69 - 75 - 81 - 97 - 143 - 144 - 145 - 152 - 153 - 164 - 196 - 240 - 241 - 242 - 257 - 258 - 266 - 312 - 313 - 314 - 315 - 316 - 317 - 318 - 319 - 320 - 321 - 322 - 322 - 323 - 324 - 325 - 326 - 327 - 328 - 415 - 419 - 420 - 421 - 430 - 432 - 433 - 439 - 440 - 455 - 456 - 463 - 464 - 473 - 474 - 482 - 483 - 500 - 532 - 533 - 534 - 535 - 536 - 537 - 541 - 542 - 543 - 544 - 545 - 546 - 547 - 587 - 550 - 551 - 553 - 554 - 555 - 558 - 560 - 561 - 562 - 563 - 564 - 565 - 566 - 567 - 569 - 572 - 573 - 574 - 575 - 576 - 577 - 578

I fogli di mappa del Comune di Polia da aggregare al Comune di Filadelfia sono : foglio n. 2, foglio n. 7 . foglio n. 11. Nello specifico si riportano per intero fogli e particelle ;

FOGLIO 11 PARTICELLE : 3 - 5 - 6 - 7 - 8 - 10 - 11 - 12 - 13 - 14 - 15 - 16 - 19 - 20 - 21 - 23 - 24 - 25 - 26 - 28 - 30 - 31 - 32 - 33 - 34 - 35 - 36 - 37 - 38 - 39 - 40 - 41 - 42 - 44 - 45 - 46 - 47 - 48 - 49 - 50 - 51 - 52 - 53 - 54 - 55 - 56 - 57 - 58 - 59 - 60 - 61 - 62 - 63 - 64 - 65 - 66 - 67 - 68 - 69 - 70 - 71 - 73 - 74 - 75 - 76 - 78 - 79 - 80 - 81 - 82 - 83 - 84 - 85 - 86 - 87 - 88 - 89 - 90 - 91 - 92 - 93 - 94 - 95 - 96 - 97 - 98 - 99 - 100 - 101 - 102 - 103 - 104 - 107 - 108 - 109 - 110 - 111 - 112 - 113 - 114 - 115 - 116 - 117 - 118 - 119 - 120 - 121 - 122 - 123 - 124 - 125 - 126 - 127 - 128 - 130 - 131 - 132 - 133 - 134 - 135 - 136 - 138 - 139 - 140 - 141 - 142 - 144 - 145 - 146 - 147 - 148 - 149 - 150 - 151 - 153 - 154 - 155 - 156 - 157 - 159 - 160 - 163 - 164 - 165 - 166 - 167 - 168 - 169 - 170 - 171 - 172 - 173 - 174 - 175 - 176 - 177 - 178 - 181 - 182 - 183 - 184 - 185 - 186 - 187 - 188 - 189 - 190 - 191 - 192 - 193 - 194 - 195 - 196



- 197 - 198 - 199 - 200 - 201 - 202 - 203 - 204 - 205 - 206 - 207 - 213 - 214 - 215 - 216 - 217 - 218 -  
219 - 220 - 221 - 222 - 223 - 224 - 225 - 226 - 227 - 228 - 229 - 230 - 231 - 232 - 233 - 242 - 246 - 247  
- 248 - 249 - 250 - 251 - 252 - 253 - 254 - 257 - 258 - 259 - 260 - 263 - 264 - 267 - 268 - 270 - 271 -  
272 - 273 - 274 - 275 - 276 - 277 - 278 - 279 - 281 - 282 - 283 - 285 - 287 - 288 - 289 - 290 - 291

FOGLIO 7 PARTICELLE : 1 - 3 - 4 - 5 - 7 - 8 - 9 - 10 - 11 - 12 - 13 - 14 - 16 - 17 - 18 - 19 - 20 - 21 - 23  
- 24 - 25 - 26 - 27 - 28 - 29 - 30 - 31 - 32 - 33 - 37 - 38 - 39 - 40 - 41 - 42 - 43 - 44 - 45 - 46 - 47 - 48  
- 49 - 50 - 51 - 52 - 53 - 54 - 55 - 56 - 57 - 58 - 59 - 60 - 61 - 62 - 63 - 64 - 65 - 66 - 67 - 68 - 70 - 71 -  
72 - 73 - 74 - 75 - 78 - 80 - 81 - 82 - 83 - 84 - 85 - 86 - 87 - 88 - 89 - 90 - 91 - 92 - 93 - 94 - 95 - 96 -  
97 - 98 - 99 - 100 - 101 - 102 - 103 - 104 - 105 - 106 - 107 - 108 - 109 - 110 - 111 - 114 - 116 - 117 -  
118 - 123 - 124 - 125 - 126 - 127 - 128 - 129 - 130 - 131 - 132 - 133 - 134 - 135 - 136 - 137 - 138 - 140  
- 141 - 142 - 143 - 144 - 145 - 146 - 147 - 152 - 154 - 155 - 156 - 157 - 159 - 160 - 161 - 162 - 165 - 166  
- 167 - 168 - 169 - 170 - 171 - 175 - 176 - 178 - 181 - 182 - 183 - 184 - 185 - 186 - 187 - 188 - 189 - 190  
- 191 - 192 - 193 - 194 - 195 - 196 - 197 - 206 - 207 - 209 - 210 - 211 - 212 - 214 - 215 - 216 - 217 -  
218 - 219 - 220 - 221 - 222 - 223 - 224 - 225 - 227 - 228 - 229 - 230 - 233 - 234 - 235 - 236

FOGLIO 2 PARTICELLE : 1 - 3 - 4 - 5 - 7 - 9 - 10 - 12 - 16 - 17 - 18 - 19 - 20 - 21 - 23 - 24 - 25 - 26 -  
27 - 28 - 29 - 30 - 31 - 33 - 37 - 38 - 39 - 40 - 41 - 44 - 46 - 48 - 49 - 56 - 58 - 59 - 60 - 62 - 63 - 64 -  
73 - 74 - 75 - 76 - 78 - 79 - 80 - 81 - 82 - 84 - 86 - 87 - 88 - 89 - 90 - 91 - 92 - 93 - 94 - 95 - 96 - 99 -  
100 - 101 - 102 - 104 - 105 - 106 - 108 - 110 - 112 - 113 - 115 - 116 - 118 - 119 - 120 - 124 - 132 - 133  
- 134 - 135 - 137 - 138 - 139 - 140 - 143 - 147 - 149 - 151 - 152 - 153 - 154 - 155 - 156 - 157 - 158 - 161  
- 162 - 163 - 164 - 165 - 166 - 169 - 170 - 171 - 172 - 178 - 179 - 180 - 182 - 183 - 184 - 185 - 187 -  
188 - 189 - 190 - 191 - 193 - 194 - 196 - 197 - 199 - 200 - 202 - 203 - 204 - 205 - 206 - 207 - 208 - 209  
- 210 - 211 - 214 - 218 - 219 - 222 - 227 - 228 - 229 - 230 - 231 - 232 - 233 - 234 - 235 - 236 - 237 -  
241 - 242 - 243 - 244 - 245 - 246 - 247 - 248 - 249 - 250 - 251 - 252 - 253 - 254 - 290 - 291 - 294 - 298  
- 299 - 301 - 302 - 303 - 304 - 310 - 313 - 314 - 315 - 316 - 317 - 318 - 319 - 320 - 323 - 324 - 325 -  
326 - 327 - 328 - 329 - 330 - 331 - 332 - 333 - 334 - 335 - 336 - 337 - 338 - 339 - 340 - 341 - 342 - 343  
- 344 - 345 - 346 - 347 - 348 - 349 - 350 - 351 - 352 - 353 - 356 - 357 - 358 - 359 - 360 - 361 - 362 - 363  
- 364 - 367 - 371 - 373 - 374 - 375 - 377 - 378 - 379 - 380 - 381 - 382 - 383 - 384 - 385 - 386 - 387 - 388  
- 389 - 390 - 391 - 392 - 393 - 394 - 395 - 396 - 399 - 400 - 401 - 404 - 405 - 406 - 407 - 408 - 409 - 410  
- 411 - 412 - 414 - 416 - 418 - 419 - 420 - 421 - 422 - 423 - 424 - 425 - 426 - 427 - 428 - 429 - 430 -  
431 - 432 - 433 - 434 - 435 - 436 - 437 - 438 - 440 - 441 - 442 - 443 - 444 - 445 - 446 - 449 - 450 - 451  
- 452 - 453 - 454 - 455 - 459 - 460 - 461 - 464 - 465 - 466 - 467 - 468 - 469 - 474 - 476 - 477 - 478 -  
479 - 480 - 481 - 482 - 483 - 484 - 485 - 486 - 487 - 488 - 489 - 490 - 491 - 494 - 495 - 498 - 499 - 500  
- 501 - 502 - 503 - 504 - 505 - 506 - 507 - 508 - 510 - 511 - 513 - 514 - 515 - 516 - 517 - 519 - 521 -  
522 - 523 - 524 - 525 - 526 - 527 - 528 - 529 - 530 - 531 - 532 - 533 - 534 - 535 - 536 - 537 - 538 - 539  
- 540 - 541 - 555 - 556 - 557 - 558 - 559 - 560 - 561 - 562 - 563 - 564 - 568 - 569 - 570 - 571 - 572 - 574  
- 575 - 577 - 578 - 579 - 580 - 581 - 582 - 583 - 584 - 585 - 586 - 587 - 588 - 589 - 590 - 593 - 596 - 597  
- 600 - 614 - 617 - 618 - 620 - 621 - 624 - 625 - 626 - 627 - 628 - 630 - 632 - 640 - 641 - 644 - 645 -  
646 - 647 - 648 - 649 - 651 - 652 - 653 - 654 - 655 - 656 - 657 - 658 - 660 - 661 - 664 - 668 - 671 - 673  
- 674 - 676 - 677 - 678 - 684 - 687 - 688 - 689 - 690 - 691 - 692 - 695 - 700 - 702 - 703 - 705 - 706 -  
707 - 708 - 710 - 712 - 713 - 714 - 715 - 717 - 718 - 719 - 720 - 721 - 722 - 723 - 724 - 725 - 726 - 727  
- 728 - 729 - 732 - 733 - 734 - 735 - 736 - 744 - 745 - 746 - 747 - 748 - 750 - 751 - 752 - 753 - 754 -  
755 - 756 - 757 - 758 - 759 - 760 - 761 - 762 - 763 - 765 - 766 - 767 - 771 - 772 - 773 - 774 - 775 - 776  
- 777 - 778 - 781 - 782 - 784 - 787 - 788 - 789 - 805 - 806 - 810 - 811 - 812 - 814 - 815 - 816 - 817 - 818  
- 820 - 821 - 822 - 823 - 825 - 826 - 827 - 828 - 830 - 831 - 832 - 833 - 835 - 837 - 841 - 842 - 843 -  
844 - 846 - 847 - 848 - 849 - 850 - 851 - 853 - 854 - 855 - 856 - 860 - 861 - 862 - 863 - 864 - 865 - 866  
- 867 - 869 - 871 - 873 - 874 - 875 - 877 - 881 - 888 - 889 - 891 - 892 - 893 - 894 - 895 - 896 - 897 -  
898 - 899 - 900 - 901 - 902 - 903 - 904 - 905 - 906 - 907 - 908 - 909 - 910 - 911 - 912 - 913 - 914 - 915

– 916 – 917 – 919 – 921 – 922 – 923 – 924 – 925 – 926 – 927 – 928 – 929 – 930 – 931 – 932 – 934 – 935 –  
936 – 938 – 939 – 940 – 941 – 942 – 943 – 944 – 945 – 947 – 948 – 949 – 950 – 952 – 953 – 954 – 955 – 956  
– 957 – 958 – 959 – 960 – 961 – 963 – 982 – 983 – 984 – 985 – 1003 – 1004 – 1005 – 1006 – 1007 – 1008 –  
1013 – 1015 – 1017 – 1020 – 1021 – 1022 – 1024

**Brognaturo, li 20/09/2023**

**Il tecnico**

**Ing. Luca Circosta**

STRALCIO IGM- SCALA 1:25.000

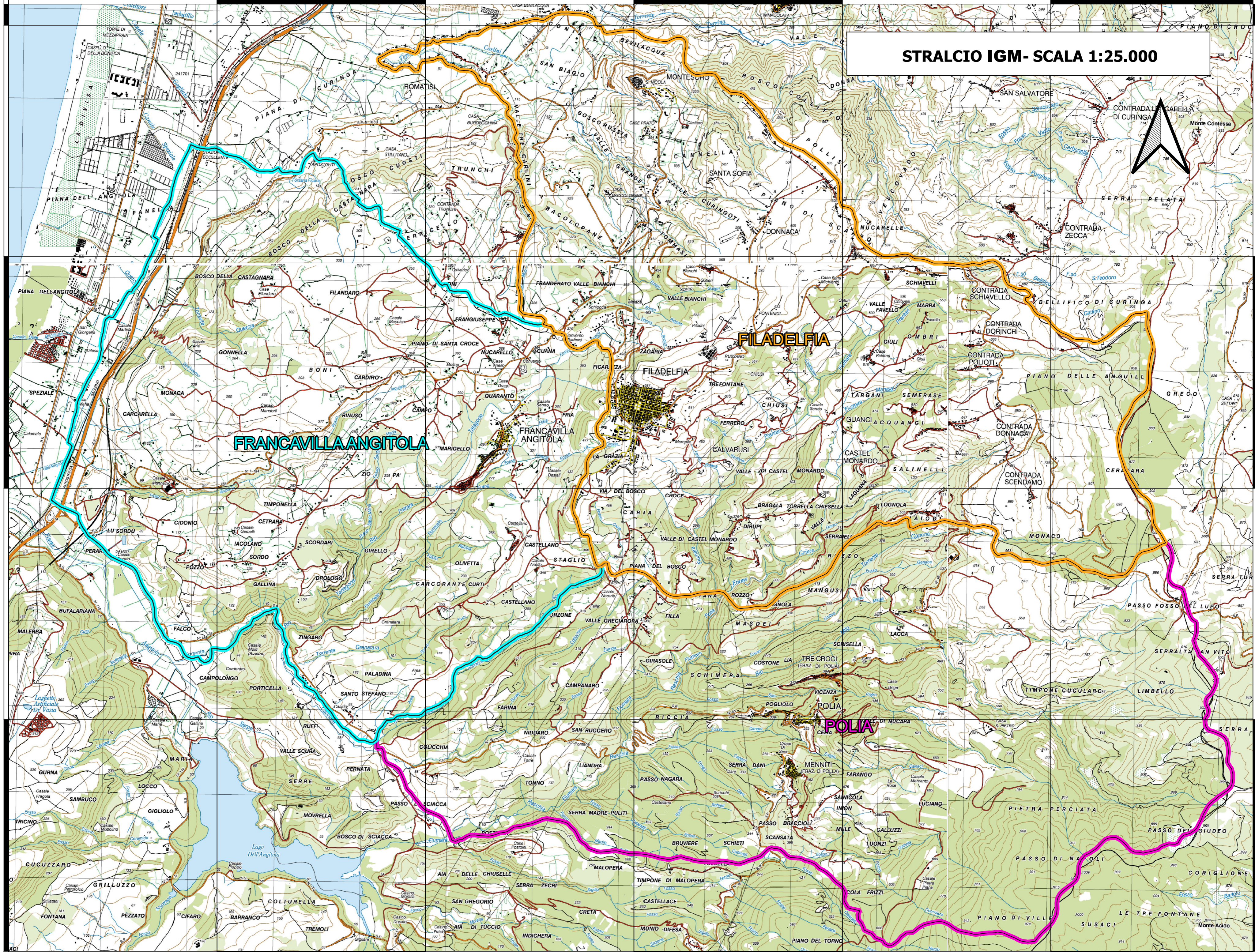
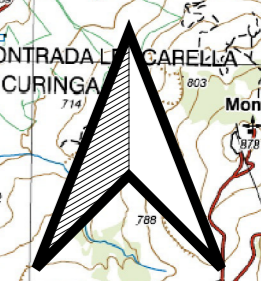

**STRALCIO CTR- SCALA 1:25.000**

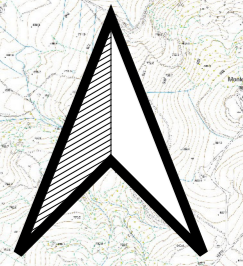

**FRANCAVILLAANGITOLA**

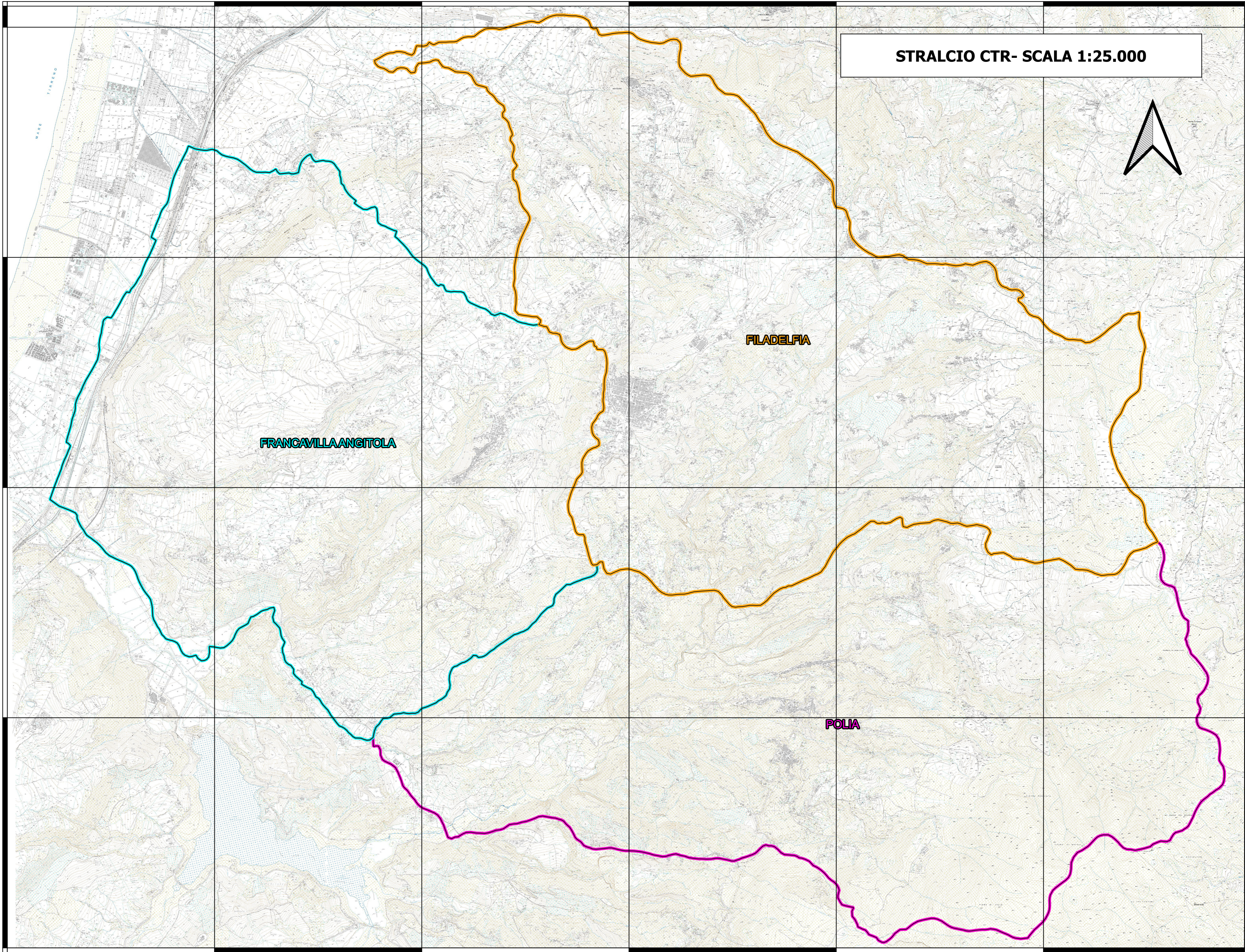

**FILADELFA**

**POLIA**



# STRALCIO IGM CON INDIVIDUAZIONE TERRITORIO OGGETTO DI RIPERIMETRAZIONE

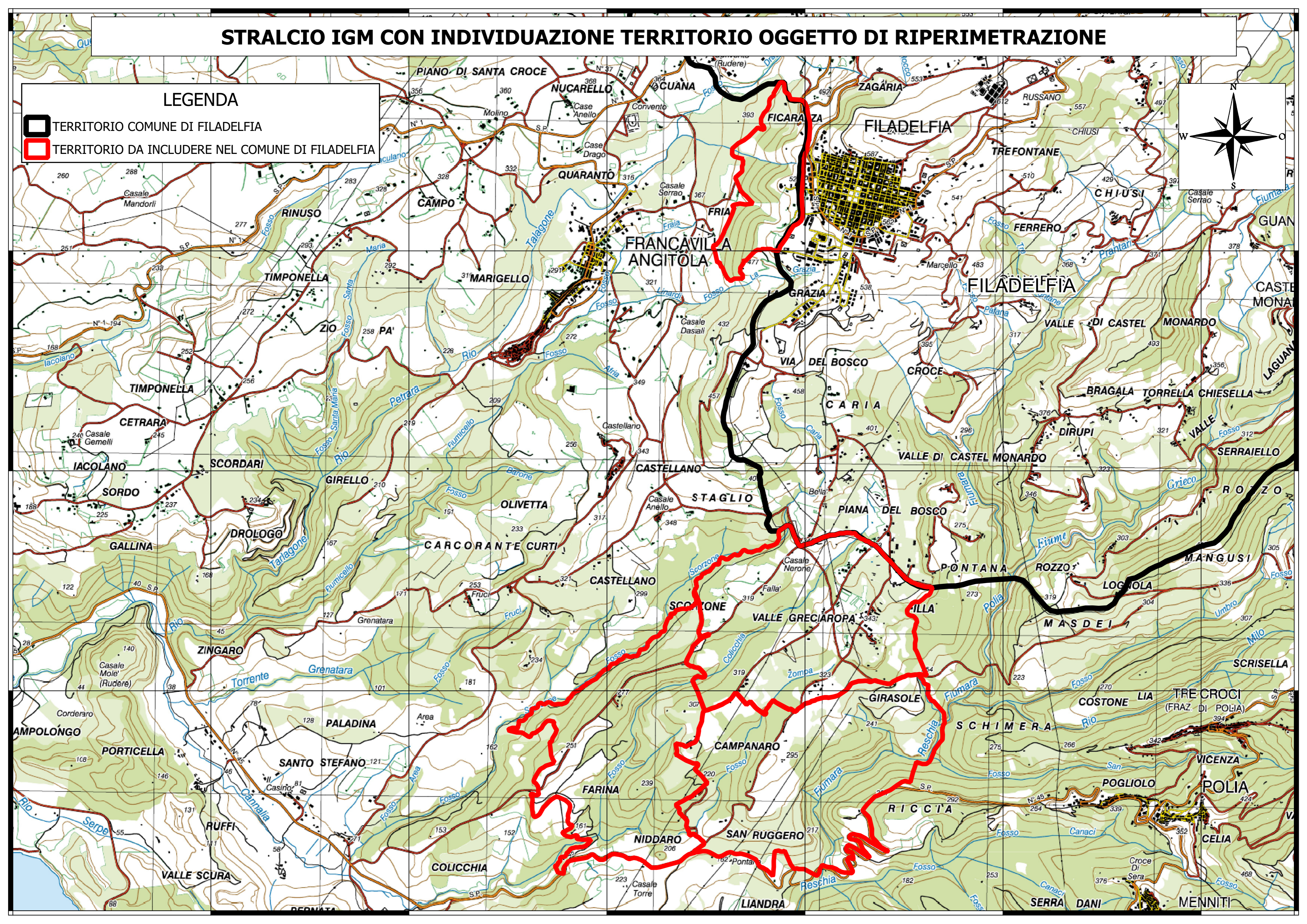
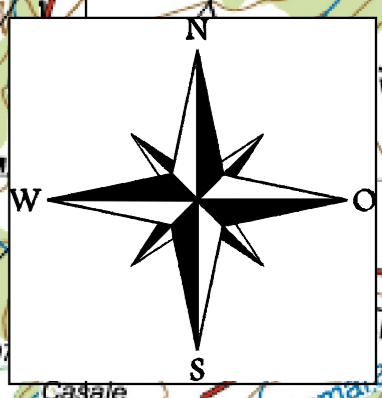

## LEGENDA

-  TERRITORIO COMUNE DI FILADELFIA
-  TERRITORIO DA INCLUDERE NEL COMUNE DI FILADELFIA



# INQUADRAMENTO RIPERIMETRAZIONE CATASTALE

## LEGENDA

-  TERRITORIO COMUNE DI FILADELFIA
-  PARTE DEL FOGLIO n° 17 COMUNE DI FRANCAVILLA ANGITOLA DA AGGREGARE AL COMUNE DI FILADELFIA
-  FOGLI CATASTALI COMUNE DI POLIA DA AGGREGARE AL COMUNE DI FILADELFIA

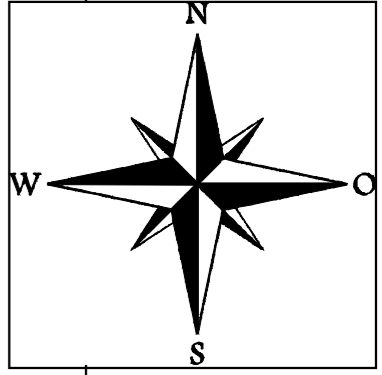

FILADELFIA

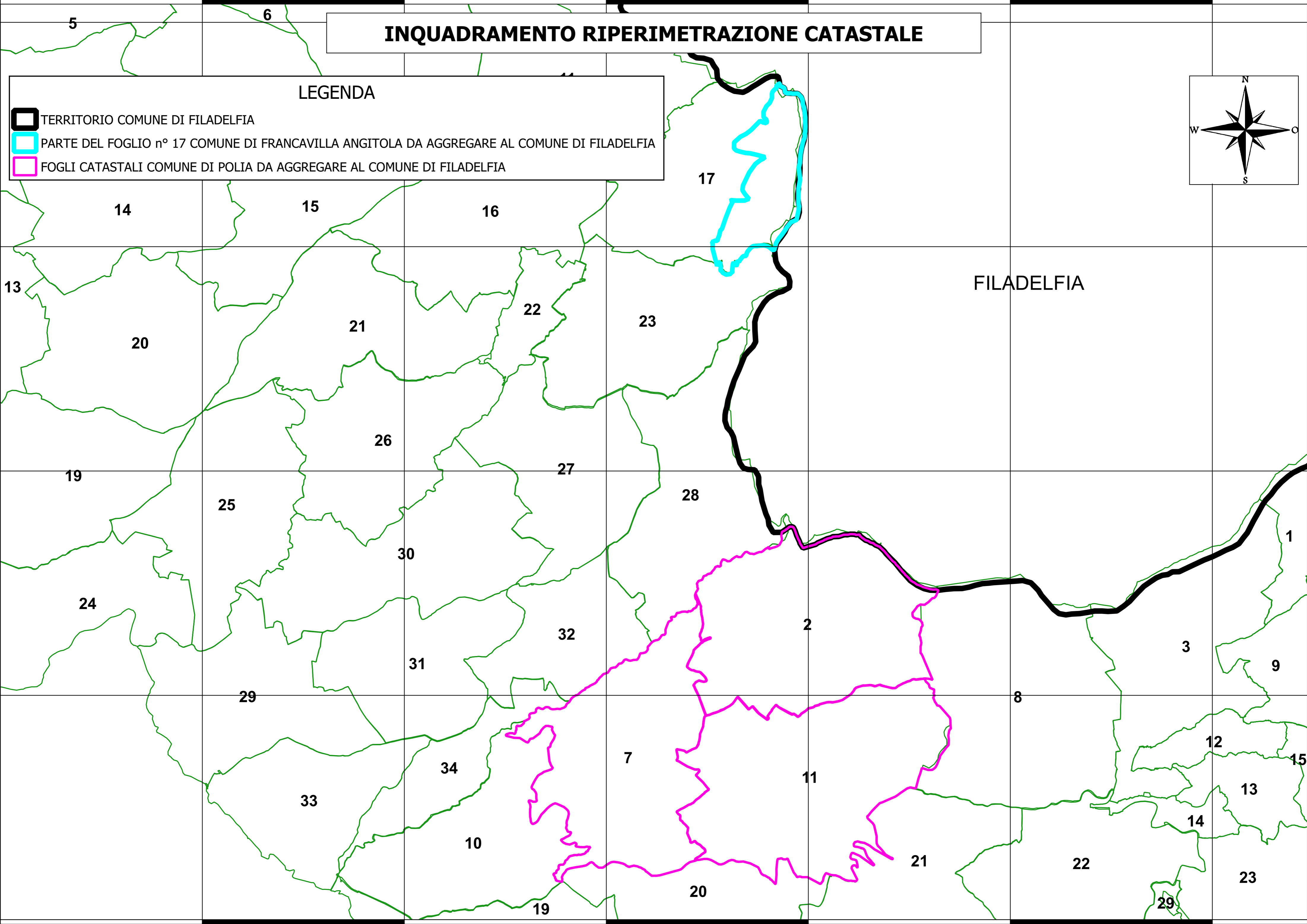

# STRALCIO CATASTALE DEL FOGLIO 17 COMUNE DI FRANCAVILLA CON INDIVIDUAZIONE DELLE PARTICELLE OGGETTO DI AGGREGAZIONE AL COMUNE DI FILADELFIA

## LEGENDA

 PARTICELLE DEL FOGLIO 17 COMUNE DI FRANCAVILLA ANGITOLA DA AGGREGARE AL COMUNE DI FILADELFIA

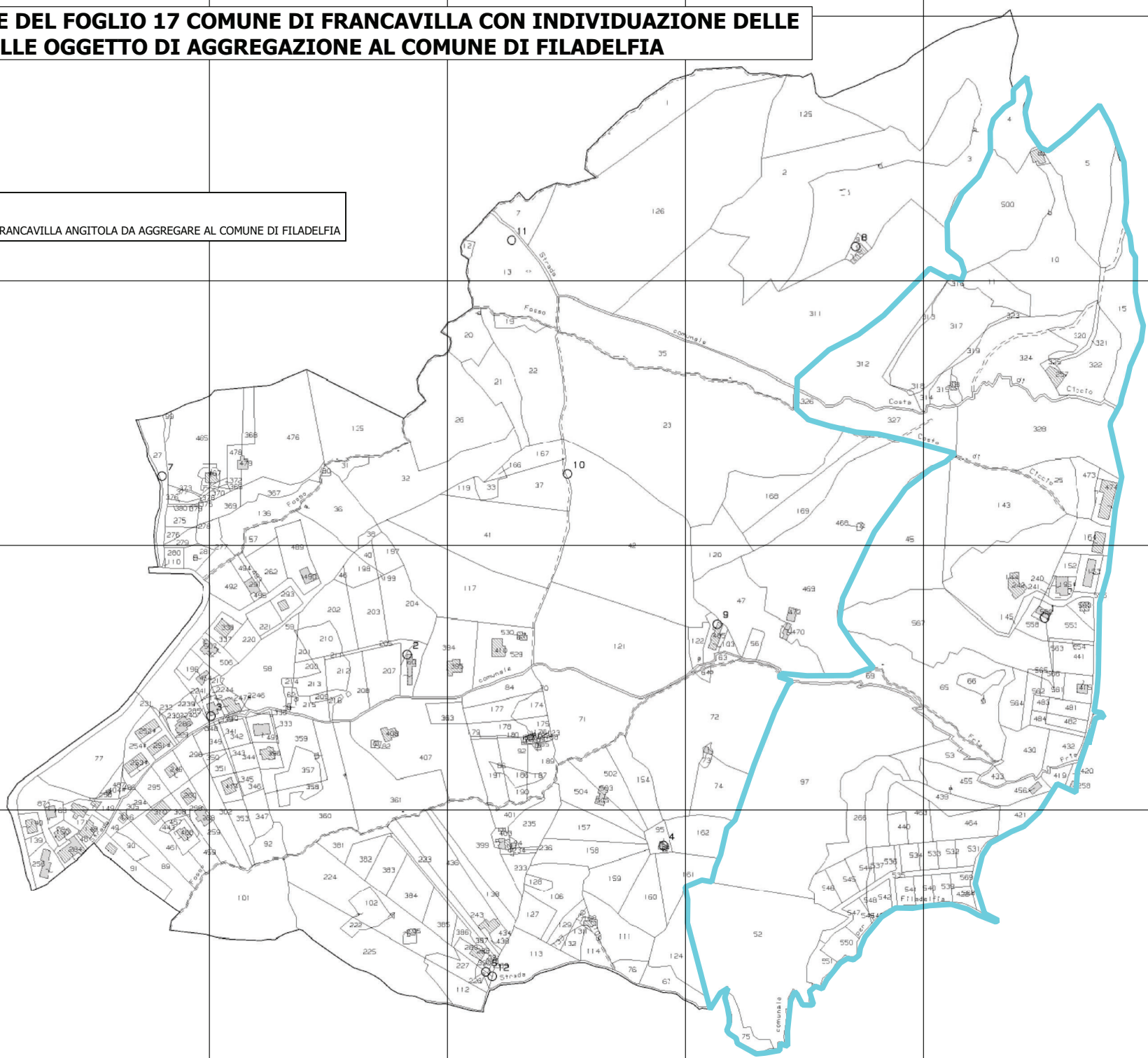
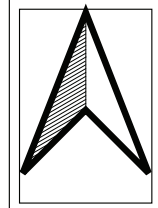



# COMUNE DI FILADELFIA

Provincia di Vibo Valentia

**N. 10 Reg. Del.**

## Deliberazione del Consiglio Comunale

**OGGETTO:**

**AVVIO PROCEDURA DI MODIFICA CONFINI TERRITORIALI COMUNI DI FILADELFIA – POLIA – FRANCAVILLA ANGITOLA. DETERMINAZIONI.**

L'anno duemilaventitre il giorno ventidue del mese di maggio alle ore 15:15, nella sala della Biblioteca Comunale, al Primo piano, sita in via Galluppi, si è riunito il Consiglio Comunale in sessione ordinaria di prima convocazione. Risultano presenti i Sig.ri:

	Pres.	Ass.		Pres	Ass.
Anna <b>Bartucca</b>	X		Veronica <b>Gugliotta</b>	X	
Maurizio <b>De Nisi</b>	X		Francesco <b>Gugliotta</b>	X	
Rosalba <b>Galati</b>		X	Antonio <b>Carchedi</b>	X	
Sandra <b>Mazzotta</b>	X		Antonio <b>Ranieli</b>	X	
Liliana <b>Campisano</b>		X	Patrizia <b>Diacò</b>	X	
Tommasino <b>Diacò</b>	X		Caterina <b>Rondinelli</b>	X	
Davide <b>Caruso</b>	X				
Presenti: 11 – Assenti: 2					

Partecipa con funzioni consultive, referenti, di assistenza e verbalizzazione (art. 97, comma 4°, lett. a), D.Lgs. 18 agosto 2000, n. 267) il Segretario Comunale Dott. Antonio Grutteria.

Presiede il Sindaco Anna Bartucca la quale, constatato il numero legale degli intervenuti, dichiara aperta la seduta, invitando il Consiglio Comunale a prendere in esame l'argomento in oggetto indicato.

### IL CONSIGLIO COMUNALE

**Premesso** che:

- in Francavilla Angitola in data 20.12.2022 si è costituito un Comitato denominato "lo abito a Filadelfia";
- nell'Atto costitutivo, all'art. 3, il Comitato ha indicato il seguente scopo: *la proposta di annessione di parte della località denominata "Fria" del Comune di Francavilla Angitola (VV) e di parte della località Piano del Bosco del Comune di Polia (VV) al Comune di Filadelfia (VV)*;
- con l'art. 4 dell'Atto costitutivo è stato approvato lo Statuto del Comitato predetto;
- il Comitato "lo abito a Filadelfia" ha presentato a questo Ente con nota prot. 1490 del 21.02.2023 una raccolta firme per l'avvio della procedura di modifica dei confini territoriali tra i Comuni di Polia – Francavilla Angitola – Filadelfia (VV);
- con la suddetta nota i sottoscrittori hanno richiesto agli organismi Comunali e Regionali preposti la modifica dei confini territoriali tra i Comuni di Polia, Francavilla Angitola e Filadelfia e precisamente delle località Piano Bosco, Fellà e Pantani (nel territorio di Polia) e località Fria (nel



territorio di Francavilla Angitola) per il passaggio di detti territori e dei loro residenti dai Comuni di Polia e Francavilla Angitola a quello di Filadelfia;

- i motivi alla base della richiesta in oggetto sono i seguenti:

**1)** Gli abitanti delle località interessate e ricadenti nei territori di Polia e Francavilla A., storicamente hanno visto i loro interessi individuali e collettivi, trovare diretta tutela nei servizi resi dal Comune di Filadelfia, sia per la conformità orografica del territorio, molto più vicino e collegato a quello di Filadelfia e sia per ragioni affettive e di legame con i cittadini dello stesso Comune;

**2)** La maggior parte dei servizi: scuolabus per recarsi agli Istituti di Filadelfia; servizio raccolta rifiuti, servizio idrico, sono erogati da quest'ultimo Comune;

**3)** i ragazzi/e frequentano le scuole di Filadelfia ed hanno i loro contatti sociali, civili, e culturali con le strutture pubbliche e private di questo territorio; frequentano le Chiese e le Parrocchie di Filadelfia e tutte le attività ad esse collegate;

**4)** I residenti in detti territori fruiscono delle attività economiche di Filadelfia ed hanno i loro domicili per motivi di lavoro e di attività economica, sempre nello stesso Comune di Filadelfia;

**Dato atto che:**

- l'Art. 133 della Costituzione Italiana dispone, al suo secondo comma, come il Legislatore Regionale possa procedere ad istituire nel proprio territorio nuovi Comuni e "...a modificare le circoscrizioni comunali... , previa consultazione delle " popolazioni interessate";

- nel momento di approvazione della proposta di Legge regionale, è necessario allegare, al Primo punto, le Planimetria di inquadramento generale dei territori, costituito dalle planimetria e dalla Relazione descrittiva della rettifica di confine che individua i fogli di mappa catastali contenuti nella porzione di territorio da aggregare al territorio del Comune di Filadelfia, e così come censiti a numeri .....

- la Legge regionale di riferimento è la L.R. 5 aprile 1983 n. 13 "Norme di attuazione dello statuto per l'iniziativa legislativa popolare e per i referendum";

- la suddetta Legge regionale agli Artt. 32 – 40 prevede " ... prima di procedere all'approvazione di ogni progetto di legge che comporti .... ovvero mutamenti delle circoscrizioni comunali, il Consiglio regionale delibera l'effettuazione del referendum consultivo obbligatorio";

- una recente pronuncia della Corte Costituzionale del 07.10.2019, ha sancito che per l'adesione di un territorio ad altro comune basta l'espressione di voto delle sole persone interessate al passaggio;

**Considerato** che la presente iniziativa non solo risolve le esigenze della proprietà, bensì assolve anche all'opportunità di razionalizzazione dell'assetto territoriale e funzionale di tutti gli Enti coinvolti;

**Ritenuto** pertanto di accogliere la richiesta degli istanti, i quali possono procedere ad inoltrare a Regione Calabria la richiesta per il mutamento delle circoscrizioni territoriali mediante distacco di porzioni di territorio, identificate dettagliatamente nei documenti allegati alla presente delibera quale sua parte integrante sostanziale, dei Comuni di Polia e Francavilla Angitola ed annessione delle medesime al Comune di Filadelfia.

**Visti:**

- Il Titolo V, art. 133, della Costituzione della Repubblica Italiana;

- il D.lgs. n. 267/2000;

- lo Statuto Comunale;

- I pareri di regolarità tecnica e contabile, resi dai Responsabili dei Servizi interessati, ai sensi dell'art. 49 del D.Lgs. n. 267/2000 e s.m.i.;

**Uditi** i seguenti interventi:

- La relazione introduttiva dell'Assessore Tommasino Diaco il quale legge al Consiglio la richiesta inoltrata al Comune dal Comitato "Io abito a Filadelfia";

- Il Consigliere Carchedi il quale, pur riconoscendo come i cittadini firmatari effettivamente ricevono i servizi da parte del Comune di Filadelfia, ritiene che in questa iniziativa dovevano essere coinvolti i Sindaci dei Comuni interessati;

- L'Assessore Tommasino Diaco il quale replica come il Sindaco di Filadelfia abbia più volte invano cercato un incontro con i suoi Colleghi;

- Il Consigliere Carchedi il quale ritiene sia necessario avviare un confronto per arrivare ad una Unione con i Comuni vicini piuttosto che intraprendere una lunga battaglia giuridica – istituzionale. Invita la Maggioranza a rinviare il punto in discussione al fine di cercare un punto di incontro con Francavilla A. e Polia ed una soluzione condivisa che rimanga nel tempo;

- Il Vicesindaco ritiene che la delibera odierna sia un atto dovuto ed una vera e propria questione di “giustizia” dal momento che i cittadini coinvolti nella petizione, vivono in territori che, seppur serviti dal Comune di Filadelfia, appartengono ad altri Comuni;
- Il Consigliere Ranieli chiede ironicamente quali servizi offra il Comune di Filadelfia a Piano del Bosco;
- Il Consigliere Carchedi afferma come questo sia il momento giusto per parlare di fusione o unione di Comuni, visto il costante calo demografico dovuto al crollo delle nascite che sta interessando tutti i piccoli centri Calabresi. A nome di tutta la Minoranza propone nuovamente di rinviare il punto e ricercare con i Sindaci vicini un accordo;
- Il Vicesindaco il quale evidenzia come questa sia la delibera consiliare più importante degli ultimi 20 anni e che, fonte di ispirazione dell’iniziativa, sia stato il Referendum avviato dai cittadini di Campora San Giovanni per staccarsi da Amantea;
- Il Consigliere Carchedi sostiene come la politica dovrebbe guidare le scelte dei cittadini verso la condivisione di un progetto ampio e a lungo termine;
- Il Consigliere Ranieli si associa alla richiesta di rinvio del Collega Carchedi, sottolineando in aggiunta come non sarebbero stati messi a disposizione dei Consiglieri dell’Opposizione, nei termini previsti dal Regolamento, tutti gli allegati della delibera oggetto dell’odierna discussione;

**Dato atto** che il Presidente sospende la seduta alle ore 17:22 per 10 minuti e che la seduta riprende alle ore 17:30;

**Dato atto altresì** che si pone prima a votazione la proposta dell’Opposizione di rinvio del punto con il seguente risultato: favorevoli 4 (Carchedi – Ranieli - Diaco Patrizia – Rondinelli), contrari 7, astenuti 0;

**Con la seguente seconda votazione:** favorevoli 7, astenuti 4 (Carchedi – Ranieli - Diaco Patrizia – Rondinelli), contrari 0,

### **DELIBERA**

Le premesse sono parte integrante e sostanziale del presente atto.

**Di approvare** la proposta del Comitato “*lo abito a Filadelfia*” di distacco di porzioni di territorio, identificate nei documenti allegati alla presente delibera quale sua parte integrante sostanziale, dei Comuni di Polia e Francavilla Angitola ed annessione delle medesime al Comune di Filadelfia.

**Di demandare** al Responsabile di Settore competente l’adozione di eventuali atti successivi alla presente delibera.

**Di dichiarare** il presente provvedimento immediatamente eseguibile, ai sensi dell’art. 134, comma 4, del D.Lgs. n. 267/2000, con la seguente votazione: favorevoli 7, astenuti 4 (Carchedi – Ranieli - Diaco Patrizia – Rondinelli), contrari 0.

## **REGOLARITÀ TECNICA**

In relazione alla presente proposta di deliberazione, si formula il seguente parere.

- Favorevole
- Contrario (vedi annotazioni)
- Condizionato (vedi annotazioni)
- Irrilevante ai fini tecnici

IL RESPONSABILE DEI SERVIZIO  
Geom. Giorgio Aldo Cinquegrana

-

---

## **REGOLARITÀ CONTABILE**

In relazione alla presente proposta di deliberazione formula il seguente parere contabile:

- Favorevole
- Contrario (vedi annotazioni)
- Condizionato (vedi annotazioni)
- Irrilevante ai fini contabili

IL RESPONSABILE DEI SERVIZI FINANZIARI  
Dott. Fabio Giuseppe Serratore

---

Letto, confermato e sottoscritto

IL PRESIDENTE  
Anna Bartucca

IL SEGRETARIO COMUNALE  
Dott. Antonio Grutteria

---

## **CERTIFICATO DI ESECUTIVITA'**

La presente deliberazione è divenuta esecutiva:

- Decorsi 10 giorni dalla data di pubblicazione ai sensi dell'art. 134, 3° comma – T.U.E.L. n.267/2000.
- Immediatamente eseguibile ai sensi dell'art. 134 – 4 ° comma – T.U.E.L. n. 267/2000. Filadelfia \_\_\_\_\_

IL SEGRETARIO COMUNALE  
Dott. Antonio Grutteria